Apostolische Successie

in de lijn van

Zijne Hoogwaardige Excellentie*
Garland F. Byers, Jr., J.D., D.D.‡
Bisschop voor de Volkeren, onder Apostolische Opdracht



Het Laatste Avondmaal van Leonardo da Vinci (1495–1498), in de refter van de Santa Maria delle Grazie in Milaan: onze Heer met de Twaalf.

Publiek domein.

Wat Apostolische Successie is

Apostolische Successie is de ononderbroken lijn van bisschoppen, van wie ieder door handoplegging is gewijd door zijn voorgangers, en die teruggaat tot de apostelen die Christus heeft uitgezonden. De vroege Kerk wees erop als een getuigenis dat haar ambt van de apostelen zelf afkomstig was: de heilige Clemens van Rome schreef erover omstreeks het jaar 96 n.Chr., en de heilige Irenaeus van Lyon zette omstreeks het jaar 180 n.Chr. de opvolging van de bisschoppen van Rome uiteen, vanaf de apostelen tot in zijn eigen tijd.

Christenen zijn het niet eens over het belang ervan. Veel denominaties houden staande dat de Apostolische Successie van geen betekenis is, en dat de trouw van de Kerk gelegen is in het bewaren van de leer van de apostelen, niet in een lijn van bisschoppen. Anderen houden haar voor wezenlijk voor een waar ambt en ware sacramenten, onder wie de Rooms-Katholieke Kerk, de Oosters-Orthodoxe Kerken, de Oriëntaals-Orthodoxe Kerken en de Kerk van het Oosten, terwijl anglicaanse en sommige lutherse kerken haar in ere houden. Ook binnen veel denominaties lopen de opvattingen uiteen over de vraag hoeveel het ertoe doet dat een bisschop afstamt van een apostel van Christus.

De Twaalf en de Zeventig

Sommigen in het christelijk geloof maken onderscheid tussen de oorspronkelijke twaalf apostelen en de Zeventig, van wie geschreven staat: "stelde de Heere nog andere zeventig, en zond hen heen voor Zijn aangezicht, twee en twee" (Lukas 10:1). Beide groepen werden door Christus zelf uitgezonden om het Koninkrijk van God te verkondigen, om te genezen en om zijn gezag te dragen: "Wie u hoort, die hoort Mij" (Lukas 10:16).

Bisschop Byers is van mening dat de Zeventig Christus persoonlijk kenden en persoonlijk door hem werden uitgezonden; de Heer kende hen goed genoeg om hen uit te zenden om zijn werk te doen. Om die reden houdt hij staande dat de Apostolische Successie zowel de Zeventig als de oorspronkelijke Twaalf omvat. De heilige Paulus, na de Opstanding geroepen als Apostel der heidenen, werd door de Twaalf als een waarachtig apostel aanvaard; zij gaven hem "de rechter hand der gemeenschap" (Galaten 2:9).

De lijnen op deze pagina's

Bisschop Byers vermeldt hier zijn apostolische lijnen ter openbare inzage en ten behoeve van de christengelovigen. Elke pagina volgt één lijn vanaf haar apostel, bisschop na bisschop, tot bisschop Byers. In de meeste gevallen volgt elke lijn, terug tot de apostel, de bisschopslijsten zelf die worden bijgehouden door de kerken die op de betreffende pagina worden genoemd, dezelfde lijsten waarmee die kerken hun eigen Apostolische Successie herleiden, en de heiligen die in elke lijn worden genoemd, zijn degenen die door die kerken worden vereerd.

De getuigschriften van de eigen priesterwijding en bisschopswijding van bisschop Byers, met foto's van zijn bisschopswijding, worden getoond op de pagina Over de bisschop.

Welke opvatting men ook heeft over de Zeventig, bisschop Byers bezit een geldige Apostolische Successie vanaf vier van de oorspronkelijke Twaalf, de heilige Petrus, de heilige Andreas, de heilige Johannes en de heilige Thomas, en eveneens vanaf de heilige Paulus, de Apostel der heidenen. Terloops kan worden opgemerkt dat de huidige bisschop van Rome, per 2026, langs zijn voornaamste consecratielijn zijn Apostolische Successie herleidt tot de heilige Petrus alleen; en dat de huidige patriarch van Moskou en heel Rusland, langs zijn voornaamste consecratielijn, zijn Apostolische Successie evenzo herleidt tot de heilige Petrus alleen, via de zetel van Antiochië. De huidige aartsbisschop van Canterbury herleidt, langs haar voornaamste consecratielijn, haar Apostolische Successie tot één enkele apostel, via de zetel van Canterbury; de huidige Syrisch-Orthodoxe patriarch van Antiochië, langs zijn voornaamste consecratielijn, tot de heilige Petrus alleen, via de zetel van Antiochië; en de huidige katholikos-patriarch van de Assyrische Kerk van het Oosten, volgens de lijst van die Kerk, tot de heilige Thomas, via de zetel van Seleucia-Ctesiphon.

Wat de Zeventig betreft, bezit bisschop Byers Apostolische Successie vanaf vijf van hen die door de Kerken als apostelen van de Zeventig worden vereerd: de heilige Thaddeüs (Addai), apostel van Edessa; de heilige Linus, eerste bisschop van Rome na de heilige Petrus; de heilige Evodius, eerste bisschop van Antiochië na de heilige Petrus; de heilige Stachys, eerste bisschop van Byzantium; en de heilige Trofimus, eerste bisschop van Arles.

Bronnen en verificatie

Deze lijnen zijn ontvangen in het boek met apostolische lijnen van afstamming dat bisschop Byers bij zijn bisschopswijding in 2013 werd overhandigd. Zij zijn niet eenvoudigweg overgenomen. Elke schakel is onderzocht en geverifieerd door eigen onderzoek van bisschop Byers, aan de hand van de bisschopslijsten die worden bijgehouden door de op elke pagina genoemde kerken en van de gangbare historische bronnen over de bisschoppelijke successie, waaronder de archieven van de Heilige Stoel over de Romeinse successie, de lijsten van het Oecumenisch Patriarchaat van Constantinopel en van de patriarchaten van Antiochië, de archieven van de Russisch-Orthodoxe, de Oud-Katholieke, de Syrisch-Orthodoxe en de Assyrische Kerk, en het *Registrum Sacrum Anglicanum* van William Stubbs, het register van de wijdingen van de Engelse bisschoppen.

Waar die registers afwijken van het boek, zijn de registers gevolgd en de lijnen gecorrigeerd. Lijnen die in het boek worden geclaimd maar niet aan de hand van de registers konden worden geverifieerd, zijn weggelaten. Elke bisschop die op deze pagina's wordt genoemd, kan door de lezer worden nagegaan in de registers van zijn eigen Kerk.

De apostolische lijnen in één oogopslag

Bisschop Byers bezit Apostolische Successie vanaf tien apostelen – vier van de oorspronkelijke Twaalf, de heilige Paulus en vijf van de Zeventig – langs elf afzonderlijke wegen, die elk hieronder op een eigen pagina worden uiteengezet. De nummers geven zijn plaats in elke lijn aan.

De apostelen

Apostel	Routes	Bisschop Byers
H. Petrus	Rome (Rebiba–Brazilië) · Rome (Utrecht) · Antiochië (melkitisch) · Antiochië (orthodox) · Antiochië (syrisch-orthodox)	245 · 252 · 169 · 165 · 146
H. Andreas	Kiev–Moskou · Constantinopel–Albanië	173 · 264
H. Johannes	Canterbury · Schotland–Seabury	126 · 132
H. Thomas	Kerk van het Oosten	112
H. Paulus	Canterbury · Schotland–Seabury	128 · 134

Van de Zeventig

Apostel van de Zeventig	Routes	Bisschop Byers
H. Thaddeüs (Addai)	Kerk van het Oosten	111
H. Linus	Rebiba–Brazilië · Utrecht	244 · 251
H. Evodius	Melkitisch · Orthodox · Syrisch-orthodox	168 · 164 · 145
H. Stachys	Kiev–Moskou · Constantinopel–Albanië	172 · 263
H. Trofimus	Canterbury · Schotland–Seabury	127 · 133

Naar dezelfde maatstaf, de voornaamste lijn van bisschopswijding, bezitten de hoofden van de oude Kerken elk één enkele lijn naar één enkele apostel. Bisschop Byers deelt met ieder van hen een lijn, zoals het kader op de pagina van elke apostel vermeldt.

De hoofden van de Kerken, anno 2026

Kerkhoofd	Lijnen	Apostel	Gedeelde lijn met bisschop Byers
De bisschop van Rome, paus Leo XIV *Rooms-Katholieke Kerk*	1	H. Petrus	Rome (twee routes)
De patriarch van Moskou en heel Rusland, patriarch Kirill *Russisch-Orthodoxe Kerk*	1	H. Petrus (via Antiochië)	Antiochië, via Moskou
De aartsbisschop van Canterbury, Sarah Mullally *Kerk van Engeland en de Anglicaanse Gemeenschap*	1	Eén apostel, via Canterbury	Canterbury (twee routes)
De syrisch-orthodoxe patriarch van Antiochië, Ignatius Aphrem II *Syrisch-Orthodoxe Kerk*	1	H. Petrus (via Antiochië)	Antiochië (Syrisch-Orthodox)
De katholikos-patriarch van het Oosten, Mar Awa III *Assyrische Kerk van het Oosten*	1	H. Thomas	Kerk van het Oosten
Bisschop Byers	**11**	**Tien apostelen**	—

Het aantal lijnen voegt niets toe aan de genade van de heilige wijdingen, want één enkele geldige lijn volstaat; zij worden hier vastgelegd als documentatie, voor wie ze wil onderzoeken. Apostolische Successie is geen wedstrijd, en een bisschop die vele lijnen bezit, heeft geen groter gezag of grotere legitimiteit dan een bisschop die één enkele lijn bezit die deugdelijk en controleerbaar is. Niets op deze pagina's mag worden opgevat als een aanspraak op voorrang boven enige bisschop, en allerminst boven hen die hier worden genoemd, die hun hele leven hebben gewijd aan de dienst van de Kerk. De lijnen worden gedocumenteerd opdat de christengelovigen, en ieder die de wijdingen van bisschop Byers wil onderzoeken, de feiten op één

plaats kunnen vinden, en opdat de aandacht moge rusten waar zij thuishoort: op het Woord van God en het Evangelie van Jezus Christus.

Heiligen en martelaren

Op de pagina van elke apostel worden degenen in de lijn die hun leven voor het geloof hebben gegeven als martelaren aangeduid, en worden degenen die heilig zijn verklaard of anderszins tot de eer der altaren zijn verheven gemarkeerd met hun status als heilige of zalige, hetzij in de oosters-orthodoxe traditie, hetzij in de westerse traditie, hetzij in beide. De Kerken verschillen in de heiligen die zij erkennen en in wat zij vereisen voordat iemand als heilige wordt vereerd; de markeringen op elke pagina tonen welke Kerk wie vereert. Zij betreffen uitsluitend de heiligheid van het leven en hebben geen enkele invloed op de geldigheid van welke bisschopswijding dan ook.

Kies een apostel om de lijn van successie te bekijken.

De apostelen



De heilige Petrus te Rome (Rebiba–Brazilië)

Apostel en martelaar

Rome, de Rebiba-successie, Brazilië en Amerika



De heilige Petrus in Rome (Utrecht)

Apostel en martelaar

Rome, Frankrijk, Utrecht, Engeland en Amerika



De heilige Petrus in Antiochië (melkitisch)

Apostel en martelaar

Antiochië, het Melkitisch Patriarchaat, Beiroet en Amerika



De heilige Petrus te Antiochië (orthodox)

Apostel en martelaar

Antiochië, het Orthodoxe Patriarchaat, Moskou en Amerika

Bisschop Byers, nr. 245 in de successie

Bisschop Byers, nr. 252 in de successie

Bisschop Byers, nr. 169 in de successie

Bisschop Byers, nr. 165 in de successie

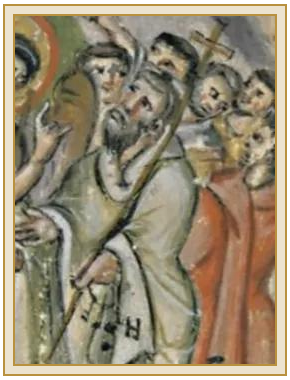

De heilige Petrus in Antiochië (Syrisch-orthodox)

Apostel en martelaar

Antiochië, het Syrisch-Orthodoxe Patriarchaat, India en Amerika

Bisschop Byers, nr. 146 in de successie



De heilige Andreas (Kiev–Moskou)

de Eerstgeroepene, apostel en martelaar

Constantinopel, Kiev, Moskou en Amerika

Bisschop Byers, nr. 173 in de successie

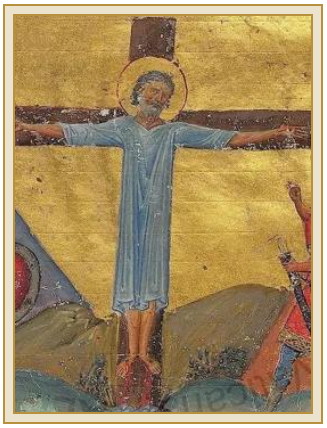

De heilige Andreas (Constantinopel–Albanië)

De Eerstgeroepene, apostel en martelaar

Constantinopel, Albanië en Amerika

Bisschop Byers, nr. 264 in de successie

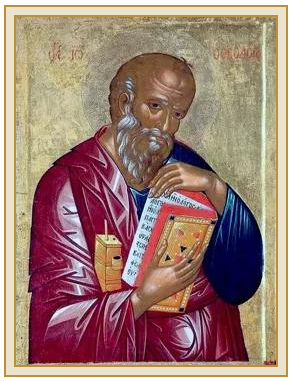

De heilige Johannes (Canterbury)

Apostel en evangelist

Smyrna, Lyon, Canterbury en Amerika



De heilige Johannes (Schotland–Seabury)

Apostel en evangelist

Smyrna, Lyon, Canterbury, Schotland



De heilige Thomas

Apostel en martelaar

De Kerk van het Oosten, India, Engeland en Amerika

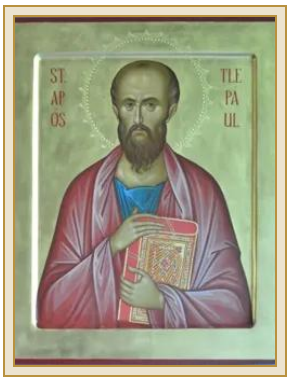

De heilige Paulus (Canterbury)

Apostel der heidenen en martelaar

Arles, Canterbury, de Kerk van Engeland en

Bisschop Byers, nr. 126 in de successie

en Amerika

Bisschop Byers, nr. 132 in de successie

Bisschop Byers, nr. 112 in de successie

Amerika

Bisschop Byers, nr. 128 in de successie

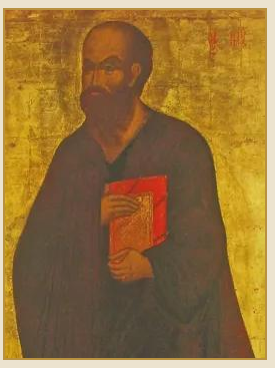

De heilige Paulus (Schotland–Seabury)

Apostel der heidenen en martelaar

Arles, Canterbury, Schotland en Amerika

Bisschop Byers, nr. 134 in de successie

Van de Zeventig



De heilige Thaddeüs (Addai)

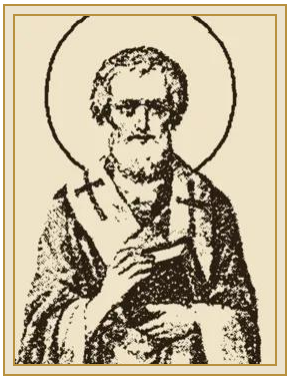

De heilige Linus



De heilige Linus (Utrecht)



De heilige Evodius (melkitisch)

Apostel van de Zeventig

De Kerk van het Oosten, India, Engeland en Amerika

BISSCHOP BYERS, NR. 111 IN DE SUCCESSIE

(REBIBA–BRAZILIË)

Apostel van de Zeventig

Rome, de Rebiba-successie, Brazilië en Amerika

BISSCHOP BYERS, NR. 244 IN DE SUCCESSIE

Apostel van de Zeventig

Rome, Frankrijk, Utrecht, Engeland en Amerika

BISSCHOP BYERS, NR. 251 IN DE SUCCESSIE

Apostel van de Zeventig

Antiochië, het Melkitische Patriarchaat, Beiroet en Amerika

BISSCHOP BYERS, NR. 168 IN DE SUCCESSIE

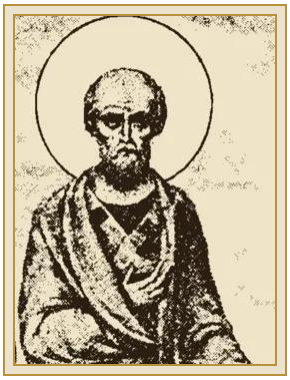

DE HEILIGE EVODIUS (ORTHODOX)

Apostel van de Zeventig

Antiochië, het Orthodoxe Patriarchaat, Moskou en Amerika

BISSCHOP BYERS, NR. 164 IN DE SUCCESSIE



DE HEILIGE EVODIUS (SYRISCH-ORTHODOX)

Apostel van de Zeventig

Antiochië, het Syrisch-Orthodoxe Patriarchaat, India en Amerika

BISSCHOP BYERS, NR. 145 IN DE SUCCESSIE

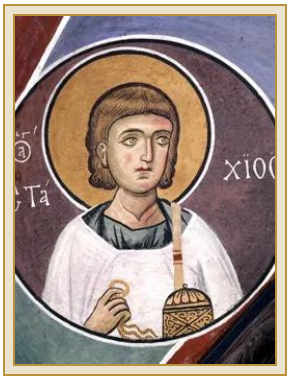

DE HEILIGE STACHYS (KIEV–MOSKOU)

Apostel van de Zeventig

Constantinopel, Kiev, Moskou en Amerika

BISSCHOP BYERS, NR. 172 IN DE SUCCESSIE





DE HEILIGE TROFIMUS

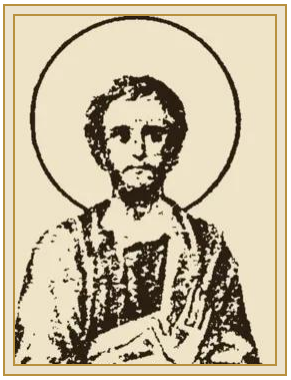

DE HEILIGE TROFIMUS

De heilige Stachys (Constantinopel–Albanië)

Apostel van de Zeventig

Constantinopel, Albanië en Amerika

Bisschop Byers, nr. 263 in de successie

(Canterbury)

Apostel van de Zeventig

Arles, Canterbury, de Kerk van Engeland en Amerika

Bisschop Byers, nr. 127 in de successie

(Schotland–Seabury)

Apostel van de Zeventig

Arles, Canterbury, Schotland en Amerika

Bisschop Byers, nr. 133 in de successie



Iconen: H. Petrus, Sinaï, zesde eeuw, publiek domein. H. Petrus (Utrecht), ets van Lucas Vorsterman II, 1660, Rijksmuseum, publiek domein. H. Petrus in Antiochië (melkitisch), Maria-Boodschapkathedraal, Moskou, ca. 1399, publiek domein. H. Petrus in Antiochië (orthodox), Sofiakathedraal, Novgorod, ca. 1050, publiek domein. H. Andreas, Walters Art Museum, Baltimore, publiek domein. H. Johannes, Patmos, ca. 1500, publiek domein. H. Thomas, veertiende eeuw, foto van Herbert Frank, CC BY 2.0. H. Paulus, St. Paul's Episcopal Church, Seattle, foto van Joe Mabel, CC BY-SA 3.0. H. Thaddeüs, Sinaï, tiende eeuw, publiek domein. H. Stachys, Lagoudera, Cyprus, 1192, foto Dumbarton Oaks, CC0. H. Linus, Russische heiligenlevens, 1903–1911, publiek domein. H. Linus (Utrecht), prent, Rijksmuseum, publiek domein. H. Trofimus, kloostergang van de Saint-Trophime, Arles, twaalfde eeuw, foto vrijgegeven in het publieke domein. H. Evodius (melkitisch), Italiaanse school, zeventiende eeuw, publiek domein. H. Evodius (orthodox), Russische heiligenlevens, 1903–1911, publiek domein. H. Petrus in Antiochië (syrisch-orthodox), Rabbula-evangeliarium, 586 n.Chr., publiek domein. H. Andreas en H. Stachys (Constantinopel–Albanië), Menologion van Basilius II, ca. 1000 n.Chr., publiek domein. H. Paulus (Schotland–Seabury), Spaso-Preobrazjenskiklooster, Jaroslavl, publiek domein. H. Johannes (Schotland–Seabury), Book of Kells, ca. 800 n.Chr., publiek domein. H. Trofimus (Schotland–Seabury), Russische heiligenlevens, 1903–1911, publiek domein. Alle via Wikimedia Commons; bijgesneden en in formaat aangepast. De volledige bronvermeldingen staan op de pagina van elke apostel.