הרציפות השליחית

בשלשלת של

[*]בישוף

Garland F. Byers, Jr., J.D., D.D.[‡]

בישוף לגויים, בשליחות שליחית



הסעודה האחרונה, מאת Leonardo da Vinci (1495–1498), בחדר האוכל של מנזר Santa Maria delle Grazie, מילאנו: אדוננו עם שנים עשר השליחים.

נחלת הכלל.

מהי הרציפות השליחית

הרציפות השליחית היא השלשלת הבלתי פוסקת של בישופים, שכל אחד מהם הוקדש בסמיכת ידיים בידי אלה שקדמו לו, והיא מגיעה עד השליחים ששלח המשיח. הקהלה הקדומה הצביעה עליה כעדות לכך ששירותה בא מן השליחים עצמם: קלמנס הקדוש מרומא כתב עליה בערך בשנת 96 לספירה, ואירנאוס הקדוש מליון פירט בערך בשנת 180 לספירה את רציפות הבישופים של רומא מן השליחים ועד ימיו.

הנוצרים חלוקים בדבר חשיבותה. זרמים רבים סבורים שלרציפות השליחית אין כל משמעות, ושנאמנותה של הקהלה טמונה בשמירת תורת השליחים ולא בשלשלת בישופים כלשהי. אחרים רואים בה תנאי הכרחי לשירות אמיתי ולסקרמנטים אמיתיים, ובהם הכנסייה הקתולית הרומית, הכנסיות האורתודוקסיות המזרחיות, הכנסיות האורתודוקסיות המזרחיות־העתיקות וכנסיית המזרח, ואילו הכנסיות האנגליקניות וכמה כנסיות לותרניות מוקירות אותה. גם בתוך זרמים רבים הדעות חלוקות בשאלה עד כמה חשובה ירידתו של בישוף משליח של המשיח.

שנים עשר השליחים והשבעים

יש באמונה הנוצרית המבחינים בין שנים עשר השליחים המקוריים לבין השבעים, שעליהם כתוב: „הבדיל האדון עוד שבעים אחרים וישלחם לפניו שנים שנים" (לוקס 10:1). אלה ואלה קיבלו את שליחותם מן המשיח עצמו: לבשר את מלכות האלוהים, לרפא ולשאת את סמכותו: „השומע אליכם אלי הוא שומע" (לוקס 10:16).

הבישוף Byers סבור שהשבעים הכירו את המשיח באופן אישי וקיבלו ממנו את שליחותם באופן אישי; האדון הכיר אותם די הצורך כדי לשלוח אותם לעשות את מלאכתו. משום כך הוא סובר שהרציפות השליחית כוללת את השבעים כמו גם את שנים עשר השליחים המקוריים. פולוס הקדוש, שנקרא אחרי תחיית המשיח להיות שליח הגוים, התקבל על ידי שנים עשר השליחים כשליח אמת, כפי שהוא עצמו מעיד: „נתנו לי ולבר נבא את יד ימינם" (גלטיים 2:9).

השלשלות שבדפים אלה

הבישוף Byers מפרט כאן את שלשלות הרציפות השליחית שלו לעיון הציבור ולתועלת המאמינים הנוצרים. כל דף מתחקה אחר שלשלת אחת משליחה, בישוף אחר בישוף, ועד הבישוף Byers. ברוב המקרים כל שלשלת הולכת, עד השליח, לפי רשימות הבישופים עצמן שהכנסיות הנזכרות בדף שלה שומרות, אותן רשימות שבהן כנסיות אלה מתחקות אחר הרציפות השליחית שלהן עצמן, והקדושים הנזכרים בכל שלשלת הם אלה שכנסיות אלה מכבדות.

התעודות של הסמכתו ושל הקדשתו של הבישוף Byers עצמו, עם תצלומים מטקס הקדשתו, מוצגות בדף אודות הבישוף.

תהא דעתו של אדם על השבעים אשר תהא, הבישוף Byers מחזיק ברציפות שליחית תקפה מארבעה משנים עשר השליחים המקוריים, פטרוס הקדוש, אנדרי הקדוש, יוחנן הקדוש ותומא הקדוש, וכן מפולוס הקדוש, שליח הגוים. ראוי לציין בדרך אגב שנכון לשנת 2026, לפי שלשלת ההקדשה העיקרית שלו, בישוף רומא הנוכחי מתחקה אחר רציפותו השליחית עד פטרוס הקדוש בלבד; והפטריארך הנוכחי של מוסקבה וכל רוסיה, לפי שלשלת ההקדשה העיקרית שלו, מתחקה אף הוא אחר רציפותו השליחית עד פטרוס הקדוש בלבד, דרך כס אנטיוכיה. הארכיבישופית הנוכחית של קנטרברי, לפי שלשלת ההקדשה העיקרית שלה, מתחקה אחר רציפותה השליחית עד שליח יחיד, דרך כס קנטרברי; הפטריארך הסורי־אורתודוקסי הנוכחי של אנטיוכיה, לפי שלשלת ההקדשה העיקרית שלו, עד פטרוס

הקדוש בלבד, דרך כס אנטיוכיה; והקתוליקוס־פטריארך הנוכחי של כנסיית המזרח האשורית, לפי רשימתה של אותה כנסייה, עד תומא הקדוש, דרך כס סלאוקיה־קטסיפון.

אשר לשבעים, הבישוף Byers מחזיק ברציפות שליחית מחמישה שהכנסיות מכבדות כשליחים מן השבעים: תדי הקדוש (אדי), שליח אדסה; לינוס הקדוש, הבישוף הראשון של רומא אחרי פטרוס הקדוש; אבודיוס הקדוש, הבישוף הראשון של אנטיוכיה אחרי פטרוס הקדוש; אסטכים הקדוש, הבישוף הראשון של ביזנטיון; וטרופימוס הקדוש, הבישוף הראשון של ארל.

מקורות ואימות

שלשלות אלה התקבלו בספר השלשלות השליחיות שהוגש אל הבישוף Byers בטקס הקדשתו בשנת 2013. הן לא הועתקו סתם. כל חוליה נבדקה ואומתה במחקרו של הבישוף Byers עצמו, מול רשימות הבישופים שהכנסיות הנזכרות בכל דף שומרות ומול הרשומות ההיסטוריות המקובלות של הרציפות הבישופית, ובהן רשומות הכס הקדוש על הרציפות הרומית, רשימות הפטריארכיה האקומנית של קונסטנטינופול ושל הפטריארכיות של אנטיוכיה, רשומות הכנסייה הרוסית־אורתודוקסית, הכנסייה הקתולית הישנה, הכנסייה הסורית־אורתודוקסית והכנסייה האשורית, והחיבור Registrum Sacrum Anglicanum של William Stubbs, פנקס ההקדשות של הבישופים האנגלים.

במקום שבו רשומות אלה שונות מן הספר, הלכו אחר הרשומות ותוקנו השלשלות. שלשלות שנטענו בספר ולא ניתן היה לאמתן מן הרשומות הושמטו. כל בישוף הנזכר בדפים אלה ניתן לבדיקה בידי הקורא ברשומות של כנסייתו שלו.

השלשלות השליחיות במבט אחד

הבישוף Byers מחזיק ברציפות שליחית מעשרה שליחים, ארבעה משנים עשר השליחים המקוריים, פולוס הקדוש וחמישה מן השבעים, באחד עשר מסלולים נפרדים, שכל אחד מהם מפורט בדף משלו להלן. המספרים מראים את מקומו בכל שלשלת.

השליחים

שליח	מסלולים	הבישוף Byers
פטרוס הקדוש	רומא (Rebiba–ברזיל) · רומא (אוטרכט) · אנטיוכיה (מלכיתית) · אנטיוכיה (אורתודוקסית) · אנטיוכיה (סורית־אורתודוקסית)	146 · 165 · 169 · 252 · 245
אנדרי הקדוש	קייב–מוסקבה · קונסטנטינופול–אלבניה	264 · 173
יוחנן הקדוש	קנטרברי · סקוטלנד–Seabury	132 · 126

שליח	מסלולים	הבישוף Byers
תומא הקדוש	כנסיית המזרח	112
פולוס הקדוש	קנטרברי · סקוטלנד–Seabury	134 · 128

מן השבעים

אחד משבעים השליחים	מסלולים	הבישוף Byers
תדי הקדוש (אדי)	כנסיית המזרח	111
לינוס הקדוש	ברזיל · אוטרכט–Rebiba	251 · 244
אבודיוס הקדוש	מלכיתית · אורתודוקסית · סורית־אורתודוקסית	145 · 164 · 168
אסטכים הקדוש	קייב–מוסקבה · קונסטנטינופול–אלבניה	263 · 172
טרופימוס הקדוש	קנטרברי · סקוטלנד–Seabury	133 · 127

לפי אותה אמת מידה, שלשלת ההקדשה העיקרית, כל אחד מראשי הכנסיות העתיקות מחזיק בשלשלת אחת לשליח אחד. הבישוף Byers חולק שלשלת עם כל אחד מהם, כפי שמתועד במסגרת שבדף של כל שליח.

ראשי הכנסיות, נכון לשנת 2026

ראש הכנסייה	שלשלות	שליח	שלשלת משותפת עם הבישוף Byers
בישוף רומא, האפיפיור לאו ה־14 הכנסייה הקתולית הרומית	1	פטרוס הקדוש	רומא (שני מסלולים)
הפטריארך של מוסקבה וכל רוסיה, הפטריארך קיריל הכנסייה הרוסית־אורתודוקסית	1	פטרוס הקדוש (דרך אנטיוכיה)	אנטיוכיה, דרך מוסקבה
הארכיבישופית של קנטרברי, Sarah Mullally כנסיית אנגליה והקומיוניון האנגליקני	1	שליח אחד, דרך קנטרברי	קנטרברי (שני מסלולים)
הפטריארך הסורי־אורתודוקסי של אנטיוכיה, Ignatius Aphrem II הכנסייה הסורית־אורתודוקסית	1	פטרוס הקדוש (דרך אנטיוכיה)	אנטיוכיה (סורית־אורתודוקסית)

	ראש הכנסייה	שלשלות	שליח	שלשלת משותפת עם הבישוף Byers
	הקתוליקוס־פטריארך של המזרח, Mar Awa III כנסיית המזרח האשורית	1	תומא הקדוש	כנסיית המזרח
	הבישוף Byers	**11**	**עשרה שליחים**	—

מספר השלשלות אינו מוסיף דבר לחסד של מסדרי הכהונה, שכן די בשלשלת תקפה אחת; הן מוצגות כאן כתיעוד, למי שמבקש לבחון אותן. הרציפות השליחית אינה תחרות, ולבישוף המחזיק בשלשלות רבות אין סמכות או לגיטימיות גדולות יותר מאשר לבישוף המחזיק בשלשלת אחת תקינה שניתן לאמתה. אין לראות בשום דבר בדפים אלה טענה לבכורה על פני בישוף כלשהו, ובוודאי שלא על פני הנזכרים כאן, שהקדישו את כל חייהם לשירות הקהלה. השלשלות מתועדות כדי שהמאמינים הנוצרים, וכל מי שמבקש לבחון את מסדרי הכהונה של הבישוף Byers, ימצאו את העובדות במקום אחד, וכדי שתשומת הלב תופנה אל המקום הראוי לה: אל דבר האלוהים ואל בשורת ישוע המשיח.

קדושים ומרטירים

בדף של כל שליח מזוהים כמרטירים אלה שבשלשלת שמסרו את נפשם על האמונה, ואלה שהוכרזו כקדושים או הועלו בדרך אחרת לכבוד המזבח מסומנים במעמדם כקדושים או כמבורכים, בין במסורת האורתודוקסית המזרחית, בין במסורת המערבית ובין בשתיהן. הכנסיות שונות זו מזו באשר לקדושים שהן מכירות בהם ובאשר למה שהן דורשות בטרם יכובד אדם כקדוש; הסימונים בכל דף מראים איזו כנסייה מכבדת את מי. הם נוגעים לקדושת החיים בלבד, ואין להם כל השפעה על תוקפה של הקדשה כלשהי.

✠

בחרו שליח כדי לצפות בשלשלת הרציפות.

השליחים



פטרוס הקדוש ברומא (ברזיל–REBIBA)

שליח ומרטיר



פטרוס הקדוש ברומא (אוטרכט)

שליח ומרטיר



פטרוס הקדוש באנטיוכיה (מלכיתית)

שליח ומרטיר



פטרוס הקדוש באנטיוכיה (אורתודוקסית)

שליח ומרטיר

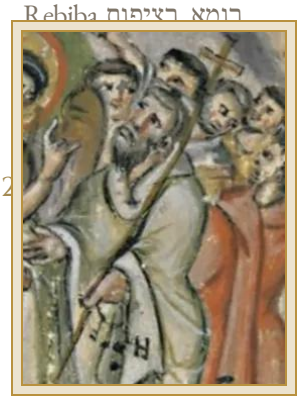

פטרוס הקדוש באנטיוכיה (סורית־אורתודוקסית)

שליח ומרטיר

אנטיוכיה, הפטריארכיה הסורית־אורתודוקסית, הודו ואמריקה

הבישוף BYERS, מס׳ 146

בשלשלת



אנדרי הקדוש (קייב–מוסקבה)

הנקרא ראשון, שליח ומרטיר

קונסטנטינופול, קייב, מוסקבה ואמריקה

הבישוף BYERS, מס׳ 173

בשלשלת

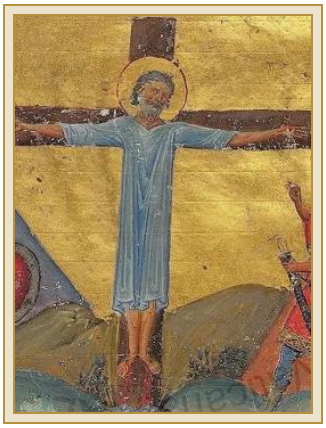

אנדרי הקדוש (קונסטנטינופול–אלבניה)

הנקרא ראשון, שליח ומרטיר

קונסטנטינופול, אלבניה ואמריקה

הבישוף BYERS, מס׳ 264

בשלשלת

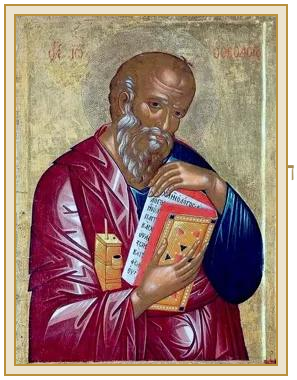

יוחנן הקדוש (קנטרברי)

שליח וכותב הבשורה

סמירנה, ליון, קנטרברי ואמריקה

הבישוף BYERS, מס׳ 126

בשלשלת



יוחנן הקדוש (סקוטלנד–SEABURY)

שליח וכותב הבשורה

סמירנה, ליון, קנטרברי, סקוטלנד ואמריקה

הבישוף BYERS, מס׳ 132

בשלשלת



תומא הקדוש

שליח ומרטיר

כנסיית המזרח, הודו, אנגליה ואמריקה

הבישוף BYERS, מס׳ 112

בשלשלת

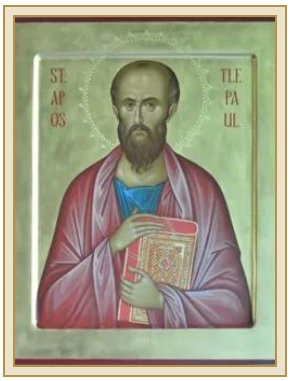

פולוס הקדוש (קנטרברי)

שליח הגוים ומרטיר

ארל, קנטרברי, כנסיית אנגליה ואמריקה

הבישוף BYERS, מס׳ 128

בשלשלת

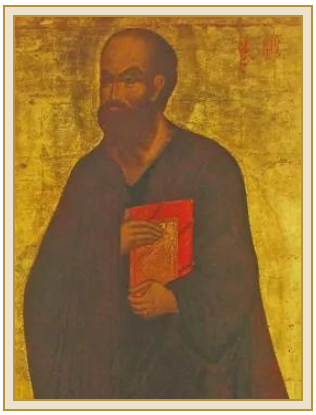

פולוס הקדוש (סקוטלנד–SEABURY)

שליח הגוים ומרטיר

ארל, קנטרברי, סקוטלנד ואמריקה

הבישוף BYERS, מס׳ 134

בשלשלת

מן השבעים



תדי הקדוש (אדי)

אחד משבעים השליחים

כנסיית המזרח, הודו, אנגליה ואמריקה

הבישוף BYERS, מס׳ 111

בשלשלת

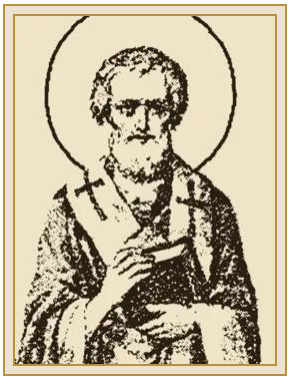

לינוס הקדוש (REBIBA–ברזיל)

אחד משבעים השליחים

רומא, רציפות Rebiba, ברזיל ואמריקה

הבישוף BYERS, מס׳ 244

בשלשלת



לינוס הקדוש (אוטרכט)

אחד משבעים השליחים

רומא, צרפת, אוטרכט, אנגליה ואמריקה

הבישוף BYERS, מס׳ 251

בשלשלת



אבודיוס הקדוש (מלכיתית)

אחד משבעים השליחים

אנטיוכיה, הפטריארכיה המלכיתית, ביירות ואמריקה

הבישוף BYERS, מס׳ 168

בשלשלת

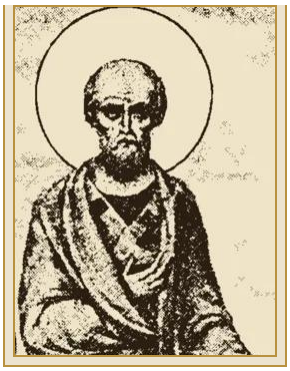

אבודיוס הקדוש (אורתודוקסית)

אחד משבעים השליחים

אנטיוכיה, הפטריארכיה האורתודוקסית, מוסקבה ואמריקה

הבישוף BYERS, מס׳ 164

בשלשלת



אבודיוס הקדוש (סורית־אורתודוקסית)

אחד משבעים השליחים

אנטיוכיה, הפטריארכיה הסורית־אורתודוקסית, הודו ואמריקה

הבישוף BYERS, מס׳ 145

בשלשלת

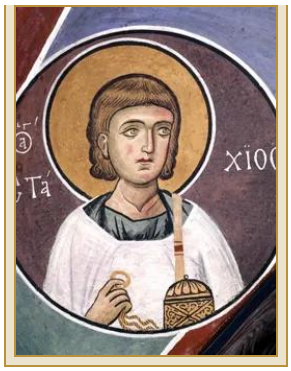

אסטכים הקדוש (קייב–מוסקבה)

אחד משבעים השליחים

קונסטנטינופול, קייב, מוסקבה ואמריקה

הבישוף BYERS, מס׳ 172

בשלשלת

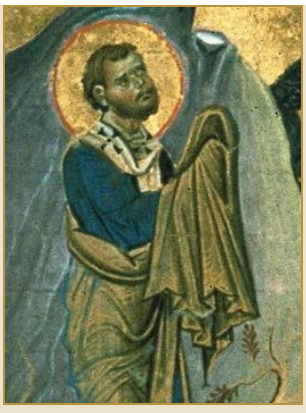

אסטכים הקדוש (קונסטנטינופול–אלבניה)

אחד משבעים השליחים

קונסטנטינופול, אלבניה ואמריקה

הבישוף BYERS, מס׳ 263

בשלשלת



טרופימוס הקדוש (קנטרברי)

אחד משבעים השליחים

ארל, קנטרברי, כנסיית אנגליה ואמריקה

הבישוף BYERS, מס׳ 127

בשלשלת

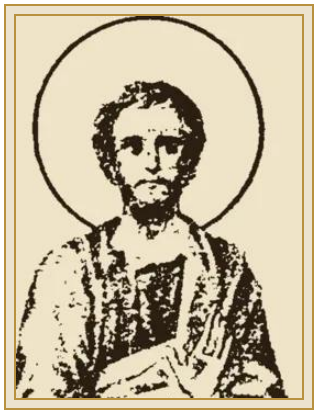

טרופימוס הקדוש (סקוטלנד–SEABURY)

אחד משבעים השליחים

ארל, קנטרברי, סקוטלנד ואמריקה

הבישוף BYERS, מס׳ 133

בשלשלת



כל ציטוטי הכתובים בעברית בדף זה מובאים ללא שינוי מתוך תנ"ך עברי מודרני (נוסח המסורה של התנ"ך; הברית החדשה בתרגומו של פרנץ דליטש), שהוא נחלת הכלל. מקור: ebible.org/heb. השמטות מסומנות בשלוש נקודות (...).

איקונין: פטרוס הקדוש, הר סיני, המאה ה־6, נחלת הכלל. פטרוס הקדוש (אוטרכט), תחריט מאת Lucas Vorsterman II, 1660, מוזיאון Rijksmuseum, נחלת הכלל. פטרוס הקדוש באנטיוכיה (מלכיתית), קתדרלת הבשורה, מוסקבה, בערך 1399, נחלת הכלל. פטרוס הקדוש באנטיוכיה (אורתודוקסית), קתדרלת סופיה הקדושה, נובגורוד, בערך 1050, נחלת הכלל. אנדרי הקדוש, מוזיאון Walters Art Museum, בולטימור, נחלת הכלל. יוחנן הקדוש, פטמוס, בערך 1500, נחלת הכלל. תומא הקדוש, המאה ה־14, צילום: Herbert Frank, CC BY 2.0. פולוס הקדוש, כנסיית St. Paul's Episcopal Church, סיאטל, צילום: Joe Mabel, CC BY-SA 3.0. תדי הקדוש, הר סיני, המאה ה־10, נחלת הכלל. אסטכים הקדוש, לגודרה, קפריסין, 1192, צילום: Dumbarton Oaks, CC0. לינוס הקדוש, ספר חיי הקדושים הרוסי, 1903–1911, נחלת הכלל. לינוס הקדוש (אוטרכט), הדפס, מוזיאון Rijksmuseum, נחלת הכלל. טרופימוס הקדוש, הקלויסטר של כנסיית St. Trophime, ארל, המאה ה־12, צילום שהועמד לנחלת הכלל. אבודיוס הקדוש (מלכיתית), האסכולה האיטלקית, המאה ה־17, נחלת הכלל. אבודיוס הקדוש (אורתודוקסית), ספר חיי הקדושים הרוסי, 1903–1911, נחלת הכלל. פטרוס הקדוש באנטיוכיה (סורית־אורתודוקסית), בשורות רבולא, 586 לספירה, נחלת הכלל. אנדרי הקדוש ואסטכים הקדוש (קונסטנטינופול–אלבניה), המנולוגיון של בסיליוס ה־2, בערך שנת 1000 לספירה, נחלת הכלל. פולוס הקדוש (סקוטלנד–Seabury), מנזר ספאסו־פראובראוזנסקי, ירוסלבל, נחלת הכלל. יוחנן הקדוש (סקוטלנד–Seabury), ספר קלס, בערך שנת 800 לספירה, נחלת הכלל. טרופימוס הקדוש (סקוטלנד–Seabury), ספר חיי הקדושים הרוסי, 1903–1911, נחלת הכלל. כולם באמצעות המאגר Wikimedia Commons; נחתכו וגודלם שונה. הקרדיטים המלאים מופיעים בדף של כל שליח.